

INFO LISTY

časopis

Krajská zdravotní, a. s.
nemocnice Ústeckého kraje



číslo 9 / 2015
www.kzcr.eu

Děčín | Ústí nad Labem | Teplice | Most | Chomutov

ISSN 1802-4297



**Porodnice KZ, a. s.
– Nemocnice Most, o. z.**
čtěte na str. 10



Fotosoutěž pokračuje
čtěte na str. 19



**Rekonstrukce dětského
pavilonu MNUL, o. z.**
čtěte na str. 7



**Komplexní onkologické centrum KZ, a. s.,
se představilo po první fázi rekonstrukce**

str. 6

INFOLISTY

číslo 9 / 2015
9. 9. 2015

Vydala:

Krajská zdravotní, a. s.
Sociální péče 3316/12A
401 13 Ústí nad Labem
www.kzcr.eu
IČ: 25488627
Evidenční číslo MK ČR E 17355
ISSN 1802-4297

Časopis vychází jednou měsíčně
v nákladu 5000 ks.
Neprodějně.

Adresa redakce:

Sociální péče 3316/12 A
401 13 Ústí nad Labem

Kontakty:

tel.: 477 111 111
fax: 472 774 286
e-mail: infolisty@kzcr.eu

Redakční rada:

Předseda:
Ing. Petr Fiala

Redaktor:
Petr Sochůrek

Členové:
Jiří Vondra
Ing. Vojtěch Krump
Mgr. Anna-Marie Malá
Marcela Šárová
Mgr. Barbora Mudrová
Mgr. Markéta Svobodová
Mgr. Kateřina Vágnerová

Odborná supervize:
MUDr. Jiří Mrázek

Koordinátorka:
Jiřina Suchá

Sazba a grafická úprava:
Jasnet, spol. s r.o.

Design a tisk:
Jasnet, spol. s r.o. (www.jasnet.cz)
Moskevská 1365/3
400 01 Ústí nad Labem

Fotografie:

Není-li uvedeno jinak, jsou fotografie
pořízeny zaměstnanci KZ, a. s.,
a použity z archivů jednotlivých
nemocnic společnosti.
Za obsahovou správnost příspěvků
plně odpovídají uvedení autoři.
Děkujeme všem, kteří se podíleli
na přípravě tohoto vydání.

 **Krajská zdravotní, a. s.**

OSM LET KRAJSKÉ ZDRAVOTNÍ, a. s.



Krajská zdravotní, a. s., sdružující pět nemocnic Ústeckého kraje, prošla během uplynulých let značným vývojem a přes všechny překonávané problémy českého zdravotnictví dnes tvoří spolupracující, silný a stabilizovaný celek na velmi dobré úrovni medicínské i hospodářské. Samozřejmě, že vždy jsou ještě rezervy ke zlepšování, celkově jsem ale rád, že současnému představenstvu i managementu se daří naplňovat cíle směřující k efektivní společnosti se štitlým vedením, zdravou ekonomikou včetně letošního mzdového nárůstu, a celkové stabilizaci společnosti, jako předpokladu pro poskytování co nejkvalitnější zdravotní péče obyvatelům Ústeckého kraje.

V každé z nemocnic realizujeme kromě běžné údržby a menších akcí i významnější projekt, s cílem posunout kvalitu a úroveň zdravotní péče a zlepšit prostředí pro pacienty i zdravotníky a další zaměstnance. Před dokončením je rekonstrukce mostecké nemocnice, která se dočkala zásadních oprav po 40 letech, zcela v novém bude porodnice, na jejíž rekonstrukci přispěla Vršanská uhelná, a. s. V ústecké Masarykově nemocnici právě probíhají rozsáhlé stavební práce v dětském pavilonu, který získá novou dětskou emergency, nové ambulance a další zadaptované prostory, a připravuje se komplexní rekonstrukce pavilonu. Onkologické oddělení má nový, druhý lineární urychlovač včetně tzv. stínící kobky a celý areál onkologie se po letech odkládání dočkal také významné rekonstrukce. Děčínská nemocnice bude mít opraven svůj největší pavilon interny a přístavbu operačních sálů. Teplická nemocnice po zrekonstruovaných chirurgických ambulancích bude mít novou dostavbu včetně modernizace operačních sálů. Chomutovská nemocnice získala nové prostory nukleární medicíny s novými přístroji, bude mít i nový emergentní příjem a nový stravovací provoz. Napříč nemocnicemi proběhla obměna zdravotnické techniky v řádech stamilionů korun. Významnou investicí byl i vývojově nejnovější robotický systém, který posouvá nejen možnosti a kvality robotické chirurgie v Krajské zdravotní, ale i možnosti nového prestižního školicího centra pro střední a výchozí Evropu.

Výročí Krajské zdravotní je vhodným okamžikem pro hodnocení posledního vývoje a je potěšitelné, může-li se konstatovat, že všech pět nemocnic dosahuje kladného hospodaření, probíhají v nich akce směřující k obnově i rozvoji, a společnost má novou kolektivní smlouvu, která je výsledkem sociálního dialogu mezi zaměstnavatelem a zaměstnanci. Přeji si, aby se Krajské zdravotní v dalších letech dařilo stejně dobře jako za poslední rok, ke spokojenosti všech, zejména pak ke spokojenosti našich pacientů. Chtěl bych poděkovat všem, kteří se na činnosti největšího zdravotnického zařízení v Ústeckém kraji podílejí, našim zaměstnancům za skvělou práci, kterou odvádějí. Všem přeji pevné zdraví a do dalších období hodně úspěchů.

Ing. Jiří Novák

předseda představenstva Krajské zdravotní, a. s.

Vybíráme z obsahu

Pozitivní trend ekonomického vývoje KZ, a. s., pokračuje	3
Nová kolektivní smlouva KZ, a. s.	3
Krajská zdravotní představila rekonstruované prostory KOC V Podhájí	4
Rekonstrukce části dětského pavilonu začala	7
KZ, a. s., otevřela nové školicí centrum robotické chirurgie	8
Nová lůžka zvýší komfort pacientům v nemocnicích KZ, a. s.	9
Hokejoví mistři z Litvínova poděkovali zdravotníkům za jejich práci	20

Pozitivní trend ekonomického vývoje pokračuje

Pololetní výsledky hospodaření Krajské zdravotní, a. s., potvrdily pozitivní trend ekonomického vývoje u největšího poskytovatele zdravotní péče v Ústeckém kraji. Dozorčí radu Krajské zdravotní, a. s., o tom informovali na jednání dne 3. 8. 2015 předseda představenstva Ing. Jiří Novák spolu s generálním ředitelem Ing. Petrem Fialou.



„Těší mě, že po dosažení zlepšeného hospodářského výsledku za loňský rok, se ziskem 21,7 milionu korun po zdanění, pokračuje pozitivní trend v hospodaření Krajské zdravotní i po letošním pololetním hodnocení. Krajská zdravotní se tak zařadila mezi úspěšně rozvíjející se firmy v České republice,“ uvedl k příznivému hospodaření Ing. Jiří Novák, předseda představenstva Krajské zdravotní, a. s.

„Kladného pololetního hospodářského výsledku přitom dosáhla nejen celá společnost, ale i každá z pěti nemocnic Krajské zdravotní, což dříve nebylo běžné. Pro letošní rok máme stanoveno dosáhnout mírně přebytkového hospodaření. Dosavadní výsledek, zisk k 30. 6. 2015 ve výši 47 milionu korun, je o více než 1,5 milionu korun vyšší, než byl plá-

Krajská zdravotní, a. s.

nován. Naše hospodaření je tak dobrým předpokladem pro tvorbu prostředků, určených ještě v letošním druhém pololetí mj. pro akce velké údržby a oprav, ale také na odměny u všech kategorií zaměstnanců, zejména však v rámci vyhodnocení motivačního systému pro zdravotní úseky, uplatňovaného už v minulém roce,“ dodal Ing. Jiří Novák.

„Pokračující pozitivní trend ekonomického vývoje Krajské zdravotní mě samozřejmě těší. Cílem je především udržení ekonomické stability, a to i při realizovaných masivních investicích se zapojením dotačních zdrojů. Je třeba připomenout, že investiční akce plánované k realizaci pro rok 2015 přitom dosahují celkové hodnoty převyšující 1,5 miliardy korun,“ uvedl Ing. Petr Fiala, generální ředitel Krajské zdravotní, a. s.

Petr Sochůrek
redaktor Infolistů

Nová kolektivní smlouva

Krajská zdravotní, a. s., pod kterou spadá Nemocnice Děčín, Masarykova nemocnice v Ústí nad Labem, Nemocnice Teplice, Nemocnice Most a Nemocnice Chomutov, uzavřela novou kolektivní smlouvu se všemi devíti odborovými organizacemi, které ve společnosti působí. Kolektivní smlouva je platná od 1. 7. 2015 do 30. 6. 2017.

Nová kolektivní smlouva tak navázala na dodatek, který v mezidobí prodlužoval původní smlouvu a mj. obsahoval letošní navýšení mzdových tarifů o 5 procent.

„Jsem rád, že nová kolektivní smlouva napevno zakotvila nejen řadu zaměstnaneckých benefitů, ale také pětiprocentní navýšení mzdových tarifů, které bylo operativně na začátku roku zajištěno dodatkem ke staré kolektivní smlouvě, jako výsledek sociálního dialogu vedeného mezi zaměstnavatelem a odborovými organizacemi působícími v pěti nemocnicích největšího poskytovatele zdravotní péče v Ústeckém kraji,“ uvedl Ing. Jiří

Novák, předseda představenstva Krajské zdravotní, a. s.

„Cením si standardně dobrých vztahů mezi zaměstnavatelem a zaměstnanci, v případě kolektivní smlouvy zastoupenými odborovými organizacemi. Nová kolektivní smlouva nadále garantuje veškeré zaměstnanecké benefity z předcházejících smluv, jako je například podpora oblasti odborného rozvoje zaměstnanců nebo penzijního spoření,“ dodal Ing. Petr Fiala, generální ředitel Krajské zdravotní, a. s.

Petr Sochůrek
redaktor Infolistů

Krajská zdravotní, a. s.



Krajská zdravotní představila rekonstruované prostory KOC V Podhájí

Komplexní onkologické centrum (KOC) Krajské zdravotní, a. s. – Masarykovy nemocnice v Ústí nad Labem, o. z. V Podhájí prošlo v minulých měsících rozsáhlou rekonstrukcí. Od kompletní výměny oken, zásadní změny vstupních prostor, přes řadu interiérových zásahů od ambulancí až po patientské pokoje, sociální zařízení, společenské a další prostory. Interiéry prošly nejen úpravami s novým uspořádáním, ale KOC získalo také nové, moderní vybavení. V rámci zmodernizované onkologie došlo také k vybudování kobky pro druhý lineární urychlovač, který je již nainstalován a připravován ke spuštění do klinického provozu.

„Není to tak dlouho, co se bojovalo, aby onkologie v Ústí byla zachována. Rady z tehdejšího ministerstva zdravotnictví zněly, aby lidé z Ústeckého kraje jezdili za léčbou třeba do Prahy, Liberce nebo Plzně. Ústecký kraj je bohužel nejvíce postižen onkologickými nemocemi, tak si naši lidé zaslouží, aby se mohli léčit doma a nemuseli nikam dojíždět,“ uvedl Oldřich Bubeníček, hejtmán Ústeckého kraje, který navštívil ústeckou onkologii ještě bezprostředně před rekonstrukcí a nyní měl možnost srovnání provedených změn.

„Když jsem byl jmenován do představenstva Krajské zdravotní, tak byla onkologie v Ústeckém kraji na zhroutení. V Chomutově nikdo onkologii naději nedával, Ústí mělo pouze výjimku. Cesta navrátit Komplexní onkologické centrum také do Chomutova byla náročná. S prvním náměstkem hejtmána Ústeckého kraje Stanislavem Rybákem a generálním ředitelem Krajské zdravotní Petrem Fialou, jsme jednali společně se třemi ministry zdravotnictví, kteří všichni slibovali navrácení onkologického centra

do Ústeckého kraje, ale povedlo se nám to až za přispění současného ministra Svatopluka Němečka po dramatickém jednání v Parlamentu České republiky,“ uvedl Ing. Jiří Novák, předseda představenstva Krajské zdravotní, a. s.

Nově vybudovaný objekt stínicí kobky pro druhý lineární urychlovač v ceně 42 mil. Kč uhradila z vlastních zdrojů Krajská zdravotní, a. s. Samotný lineární urychlovač je pořízen s přispěním dotačních prostředků Integrovaného operačního programu MZ ČR a podpory Ústeckého kraje, byl vysoutěžen ve veřejné soutěži za cenu 78 mil. Kč.

Stavební úpravy prvního nadzemního podlaží (přízemí) onkologického oddělení si vyžádaly investici v hodnotě 8,4 mil. Kč a zahrnovaly přemístění ambulancí, úpravy vstupu, vestibulu, sociálních zařízení, čekáren a další dispoziční úpravy, které přispějí k celkové kultivaci daného pracoviště, a to ve prospěch pacientů a jejich blízkých, i zaměstnanců.

„Za připomenutí stojí, že s projekty, které Krajská zdravotní má z dotačních prostředků, jí pomáhá spolufinancováním,

formou navyšování základního jmění Ústecký kraj, který je naším jediným akcionářem. Pro získání statutu Komplexního onkologického centra bylo potřeba mj. doplnit ještě jeden lineární urychlovač, tak že teď jsou v Ústí dva. Se všemi těmito změnami se tak řadíme mezi špičková onkologická centra v České republice,“ řekl Ing. Petr Fiala, generální ředitel Krajské zdravotní, a. s.

„Centrum ročně ošetří přibližně 30 tisíc pacientů, protože lidé se sem na různé kontroly i vrací. Nejen odbornost a práce zdravotnického personálu, ale i prostředí, ve kterém se jejich náročná léčba odvíjí, jsou pro ně důležité. Nové vyšetřovny, pokoje, sociální zázemí i příjemné společenské místnosti, které tu předtím nebyly, to vše oceňují oproti dřívějšímu stavu. Za zmínku stojí také nový informační systém, barevně jsou odlišené i jednotlivé stanice pro lepší orientaci. Nových barev se dočkaly rovněž pokoje, což působí pozitivně na psychiku pacientů,“ popsala primářka MUDr. Martina Chodacká.

Součástí prohlídky areálu onkologie V Podhájí byla také prezentace novinek na Oddělení nukleární medicíny Krajské zdravotní, a. s. – Masarykovy nemocnice v Ústí nad Labem, o. z, které se nachází ve společném areálu, jehož části také prošly významnou rekonstrukcí a modernizací včetně instalace nové zdravotnické techniky v řádech desítek milionů korun, a to v souvislosti s instalací nových

Masarykova nemocnice



Chodba před rekonstrukcí



Chodba po rekonstrukci



Slavnostní přestřižení pásky



Informace před rekonstrukcí



Informace po rekonstrukci

přístrojů SPECT, SPECT/CT a širokopásmového stabilního spektrometru. Úpravy se týkaly nejen prostor pro přístroje, ale také čekáren, komunikačních a dalších obslužných prostor a celé pracoviště tak doslova zazářilo novotou.

V současné době se také dokončují veřejné zakázky na pořízení nové kapacity přístroje PET/CT a souvisejících stavebních úprav. Průvodcem po zadaptovaných prostorách s novým přístrojovým vybavením byl primář oddělení nukleární

medicíny MUDr. Aleš Chodacki se svými spolupracovníky.

Petr Sochůrek
redaktor Infolistů



EVROPSKÁ UNIE
EVROPSKÝ FOND PRO REGIONÁLNÍ ROZVOJ
ŠANCE PRO VÁŠ ROZVOJ



Zrekonstruovaná onkologie obrazem

pokračování ze str. 4-5

Masarykova nemocnice



Hejtman Ústeckého kraje Oldřich Bubeníček si prohlédl zrekonstruované pokoje



Nových barev se dočkaly také chodby jednotlivých oddělení



Prohlídka oddělení nukleární medicíny v areálu V Podhájí



Nový lineární urychlovač



Onkologičtí pacienti se dočkali nové útulnější jídelny



Nová jídelna onkologie V Podhájí

Rekonstrukce části dětského pavilonu začala

Masarykova nemocnice

Rozsáhlou rekonstrukcí prochází v době od 22. července 2015 do 30. září 2015 přízemí budovy D2 dětského pavilonu Krajské zdravotní, a. s. – Masarykovy nemocnice v Ústí nad Labem, o. z., kde se budují nové ambulance, stacionáře a centrální šatny pro zaměstnance. Rekonstrukce části dětského pavilonu je podpořena z Evropského fondu pro regionální rozvoj prostřednictvím Regionálního operačního programu regionu soudržnosti Severozápad a přijde přibližně na 22 000 000 korun.



V rámci rekonstrukce dětského pavilonu MNUL budují dělníci nové ambulance pro malé pacienty

Stavební práce si vyžádaly od 22. července uzavření hlavního vchodu dětského pavilonu D2, které potrvá až do konce září 2015. Pacienti mířící na dětskou pohotovost, do příjmové ambulance dětské chirurgie (akutní a poradny), příjmové ambulance Dětské kliniky v Krajské zdravotní, a. s. – Masarykově nemocnici v Ústí nad Labem, o. z., musí využívat vchod vedlejší budovy D1. Ambulantní pohotovost pro děti a dospělé nadále ordinuje ve všední dny



Rekonstrukce dětského pavilonu přináší řadu bourání a budování nových přiček

případně jiných osob, doprovázejících maminky k porodu. Ti rovněž využívají pro vstup vchod pavilonu D1, přes porodnickou ambulanci). Stavební práce na rekonstrukci části dětského pavilonu si vyžádaly i omezení parkování na přilehlých parkovištích.

Rekonstrukce pavilonu si také vynutila uzavření lůžkové části porodnice (šestinedělí) – nadstandard, která sídlí ve třetím nadzemním podlaží pavilonu D2. Přejíždění vede dočasně spojovací cesta mezi jednotlivými budovami dětského pavilonu. Je určena pouze pro personál, přístup je na čipové karty. Trasy mezi jednotlivými budovami jsou označeny směrovkami. Posílena je také ostraha Masarykovy nemocnice v Ústí nad Labem, kdy

AMBULANTNÍ POHOTOVOST PRO DĚTI A DOROST

PO-PÁ 18.00-21.00 HODIN
SO-NE 09.00-20.00 HODIN



Malí pacienti a maminky přicházející k porodu nyní využívají náhradní vchod v budově D1

od 18.00 do 21.00 hodin. O víkendech a o svátcích od 09.00 do 20.00 hodin. Příjem k porodu na porodní sál je přes vstup do budovy D1, a to přes porodnickou ambulanci ve 4. nadzemním podlaží. Pro návštěvy je provizorně určen zadní vchod do objektu D2, který je otevřen do 22.00 hodin. (Netýká se tatínků,

pracovníci poradí pacientům s orientací na jednotlivé ambulance a oddělení dětského pavilonu nebo je doprovodí.

Rekonstrukce dětského pavilonu D2 provází zvýšená hluková zátěž. Stavební práce probíhají každý den od 6.00 do 22.00 hodin.

Petr Sochůrek, redaktor Infolistů



Regionální operační program regionu soudržnosti Severozápad
Podporováno z Evropského fondu pro regionální rozvoj
„Vize přestane být snem“

www.nuts2severozapad.cz

www.europa.eu

KZ, a. s., otevřela nové školicí centrum robotické chirurgie

Krajská zdravotní, a. s.



Všichni přítomní měli možnost sledovat přímý přenos z právě probíhající robotické operace prostatektomie

V Masarykově nemocnici v Ústí nad Labem, o. z., se budou nadále školit robotičtí chirurgové a zdravotníci operačních sálů. Krajská zdravotní, a. s., při Klinice urologie a robotické chirurgie v Krajské zdravotní, a. s. – Masarykově nemocnici v Ústí nad Labem, o. z., otevřela 2. září nové školicí centrum. V Ústeckém kraji se tak nadále budou školit týmy operátorů nejen z České republiky, ale i ze střední a východní Evropy.

Přednosta kliniky MUDr. Jan Schraml, Ph.D., uvedl, že školicí centrum Krajské zdravotní, a. s., je unikátní tým, že se lékaři školí na nejnovějším typu robota da Vinci Xi, který disponuje dvěma konzolami. „V praxi to znamená, že na jedné konzoli operuje zkušený operátor a vedle toho se na druhé konzoli současně operace zúčastňuje školený operátor. Vedle toho má školicí centrum i tréninkový modul, na kterém mohou lékaři pokračovat ve školení a zdokonalování způsobu vedení operace pomocí robota, aniž by zatížili pacienta,“ řekl přednosta kliniky urologie a robotické chirurgie.

Při příležitosti slavnostního otevření školicího centra robotické chirurgie Krajské zdravotní, a. s., mohli účastníci akce vidět v přímém přenosu operaci radikální prostatektomie, což je nejčastěji prováděný výkon robotické chirurgie. Hlavním operátorem byl MUDr. Miloš Bočan z Nemocnice Most, o. z., asistujícím lékařem byl MUDr. Martin Hlavička z Masarykovy

nemocnice v Ústí nad Labem, o. z. „Při příležitosti otevření školicího centra jsou demonstrovány školicí možnosti, takže lze na vlastní oči vidět, co se bude v budoucnu v centru dít, či přímo si dané technologie neohrožující pacienta takřkajíc ohmatat. Přímý přenos z operace s odborným komentářem a rozkladem, modulová cvičení, to vše napomáhá k rozvoji robotické chirurgie v ČR. Nelze opomenout ekonomický přínos pro Ústecký kraj v podobě dojíždějících lékařů na školení a jeho pozitivní zviditelnění ve světě,“ doplnil MUDr. Jan Schraml, Ph.D.

Seznámit se s novým školicím centrem robotické chirurgie přijel 1. náměstek hejtmána Ústeckého kraje RSDr. Stanislav Rybák. „Chtěl bych poděkovat všem, kteří se podíleli na otevření školicího centra. Znamená to, že jsme se zase v konkrétní oblasti dostali na špičku světového zdravotnictví. Centru přeji hodně úspěchů v robotické chirurgii, která je, jak jsem se mohl přesvědčit již při několika prezentacích, nejšetnější k pacientovi,“ řekl RSDr. Stanislav Rybák.

„Vývojově nejnovější typ robotického systému posouvá nejen možnosti a kvality robotické chirurgie v Krajské zdravotní, ale i možnosti nového školicího centra, a to mě samozřejmě těší,“ uvedl předseda představenstva Krajské zdravotní, a. s., Ing. Jiří Novák.

Ing. Petr Fiala, generální ředitel Krajské zdravotní, a. s., doplnil, že poděkování

patří všem, kteří se svojí činností a úsilím podíleli na tom, že je v Masarykově nemocnici v Ústí nad Labem nejnovější typ robota da Vinci a že můžeme otevřít dokonce školicí centrum. „Připomínám, že v minulosti abychom mohli být školicím centrem robotické chirurgie, jsme museli mít systémy dva. Dnes máme jeden robotický systém, ovšem se dvěma konzolami. Já doufám, že naše slova díky vyslyší i další zdravotní pojišťovny a umožní více robotických výkonů u našich pacientů, a to tak, jak s námi v dané oblasti již od počátku robotické chirurgie spolupracuje náš největší plátec zdravotní péče – Všeobecná zdravotní pojišťovna“ uvedl Ing. Petr Fiala.

Pozvání na akci přijal také přednosta Urologické kliniky a 2. LF UK a FN Motol prof. MUDr. Marek Babjuk, CSc. „Když jsou přenášeny robotické operace do zahraničí, tak je to vždy z ústecké nemocnice. Za sebe musím říci, že do Ústí jezdím ze dvou důvodů. Prvním je, že máte v České republice nejlepšího robota a druhým, že máte nejlepšího přednostu. Vážím si toho, co tady v Ústí vybudoval,“ řekl prof. MUDr. Marek Babjuk, CSc.



MUDr. Jan Schraml, Ph.D., předal dar RSDr. Stanislavu Rybákovi

V minulých letech se na robota da Vinci SHD na Klinice urologie a robotické chirurgie v Krajské zdravotní, a. s. – Masarykově nemocnici v Ústí nad Labem, o. z., vyškolilo sto dvacet lékařů a sester nejen z České republiky, ale také z východní Evropy. Lékaři kliniky urologie a robotické chirurgie zároveň působí jako proctoři robotických operací a účastní se prvních operací v nově vzniklých centrech robotické chirurgie.

Petr Sochůrek, redaktor Infolistů

Nová lůžka zvýší komfort pacientům v nemocnicích KZ, a. s.

Krajská zdravotní, a. s.



V rámci dotačního titulu Ústeckého kraje „Podpora zvýšení komfortu pacientů při poskytování lůžkové péče na území Ústeckého kraje – 2015“, podala Krajská zdravotní, a. s., žádost, ve které plánuje nákup 28 lůžek intenzivní péče včetně Pracoviště dlouhodobé intenzivní ošetrovatelské péče (DIOP), 124 lůžek akutní lůžkové péče standardní a 9 lůžek následné lůžkové péče pro všech pět nemocnic společnosti v celkové předpokládané hodnotě 6 834 000 Kč.

Rozdělení nových lůžek v rámci pěti nemocnic včetně jejich rozmístění na oddělení standardní, intenzivní a následné péče potvrdil MUDr. Jiří Mrázek, náměstek pro řízení zdravotní péče Krajské zdravotní, a. s.

„V kategorii intenzivních lůžek se jedná o podporu v hodnotě 3,1 milionu Kč, ve skupině standardních lůžek o necelých 3,5 milionu Kč a lůžka následné péče program podpoří částkou 257 tisíc Kč,“ uvedl MUDr. Jiří Mrázek.

„Nová patientská lůžka významně přispějí ke zvýšení komfortu hospitalizovaných pacientů v našich nemocnicích, ocení je hlavně senioři, imobilní pacienti a v neposlední řadě ošetrovatelský personál,“ dodal náměstek pro řízení zdravotní péče Krajské zdravotní, a. s.

Nově pořízená lůžka budou do jednotlivých nemocnic postupně dodávána od 1. 10. 2015 do 31. 3. 2016.

Petr Sochůrek, redaktor Infolistů

ROZDĚLENÍ LŮŽEK DLE NEMOCNIC

Rozdělení lůžek dle nemocnic	Lůžka intenzivní péče	Lůžka standard	Lůžka následné péče
Nemocnice Děčín, o. z.	4 ks	17 ks	3 ks
Masarykova nemocnice v Ústí nad Labem, o. z.	11 ks	48 ks	2 ks
Nemocnice Teplice, o. z.	5 ks	19 ks	3 ks
Nemocnice Most, o. z.	5 ks	27 ks	– ks
Nemocnice Chomutov, o. z.	4 ks	17 ks	3 ks



Prim. MUDr. Jana Táborská z Protetického oddělení MNUL, o. z., ukazuje nový typ lůžek, kterými její oddělení disponuje

POZVÁNKA

Trápí Vás vysoký tlak? Hrozí Vám infarkt? Kouříte?

PŘIJĎTE SE VYŠETŘIT!

Krajská zdravotní, a. s. – Masarykova nemocnice, o. z., Vás zve na Světový den srdce v Masarykově nemocnici a den otevřených dveří Kardiologické kliniky Masarykovy nemocnice v Ústí nad Labem

- vyšetření krevního tlaku a cholesterolu
- návštěva Kardiologické kliniky Masarykovy nemocnice v Ústí nad Labem
- prezentace prof. MUDr. Pavla Červinky, Ph.D., FESC., FSCAI, přednosta kliniky

27. září 2015 | 14.00 hod. – 16.00 hod.

Přílehlé prostory u pavilonu A (chirurgie) v areálu Masarykovy nemocnice v Ústí nad Labem, Sociální péče 3316/12A, 401 13 Ústí nad Labem



SVĚTOVÝ DEN SRDCE
a den otevřených dveří Kardiologické kliniky
Masarykovy nemocnice v Ústí nad Labem

Při nepříznivém počasí Atrium Masarykovy nemocnice. Parkování ZDARMA na přílehlém parkovišti před pavilonem Infekce. (Na parkovací lístek obdržíte razítko.)

Krajská zdravotní, a. s.
- Masarykova nemocnice v Ústí nad Labem, o. z.



Představujeme porodnice Krajské zdravotní, a. s.

Nemocnice v Mostě letos oslaví 40 let trvání. V době otevření to byla vysoce moderní a funkční budova. Součástí nemocnice bylo od samého počátku i gynekologicko-porodnické oddělení, které se skládá z lůžkové a ambulantní složky. Obě tyto složky využívají ženy žijící v Mostě, v Litvínově a v Lounech.



Blok C v areálu nemocnice, kde se nachází gynekologicko-porodnické oddělení

Oddělení v loňském roce obhájilo statut perinatologického centra, kterých je v České republice pouze 12, a společně s Gynekologicko-porodnickou klinikou v Krajské zdravotní, a. s. – Masarykově nemocnici v Ústí nad Labem, o. z., je jedním ze dvou Perinatologických center v Ústeckém kraji. V perinatologickém centru se staráme o maminky, u kterých je riziko předčasného porodu.

Nemocnice Most se skládá z několika společně propojených budov. Lůžková

vzorku plodové vody (amniocentézy) a redukce abnormálního množství plodové vody (amniodrenáže).

V 5. patře jsou dvě stanice lůžkové gynekologie. První stanice je **pooperační gynekologie**. Zde pečujeme o klientky po gynekologických operacích, po císařských řezech a po malých gynekologických zákrocích v narkóze čili jednodenní chirurgii.

Zákroky jednodenní chirurgie a operace císařských řezů vykonáváme na vlastních

operačních sálech, velké gynekologické operace pak na oddělení centrálních operačních sálů.

Gynekologické operace jsou prováděny abdominálně i vaginálně, ale v posledních letech preferujeme hlavně miniinvasivní chirurgické postupy – laparoskopii a hysteroskopii.

V pooperačním průběhu využíváme metodu vlhkého hojení ran, se kterou máme velmi dobré výsledky.

Pooperační gynekologie má 10 pokojů, z toho dva nadstandardní jednolůžkové pokoje.

Další lůžková stanice gynekologie v 5. patře je pro **patologicky těhotné a pro konzervativní gynekologii**.

Stanice slouží i jako **gynekologická pohotovost**, a to v odpoledních a nočních hodinách, o víkendech a o svátcích. I zde jsou mimo běžné patientské pokoje dva nadstandardní pokoje.

V 6. patře budovy je umístěn **porodní sál a šestinedělí**.

Od září loňského roku probíhá rekonstrukce mostecké nemocnice, včetně rekonstrukce šestinedělí a porodního sálu,



ODDĚLENÍ OBHÁJILO STATUT PERINATOLOGICKÉHO CENTRA, KTERÝCH JE V ČR POUZE 12, A JE JEDNÍM ZE DVOU PERINATOLOGICKÝCH CENTER V ÚSTECKÉM KRAJI.

část gynekologicko-porodnického oddělení se nachází v nemocniční budově C. V přízemí budovy je gynekologický příjem sloužící pro administrativní příjem klientek a pro vykonávání ambulantních gynekologických zákroků a vyšetření. Součástí gynekologického příjmu je i konziliární poradna a ultrazvukové pracoviště s možností provedení odběru



Apartmán – zázemí pro doprovod před rekonstrukcí



Nadstandard před rekonstrukcí

za podpory těžební společnosti Vršanská uhelná, a. s., která rekonstrukci podpořila částkou 4,2 milionu korun.

Díky této podpoře byly práce na stanici šestinedělí již částečně dokončeny a zajistily obnovu sociálního zařízení, nová plastová okna, zateplení budovy a opravu střechy. Celkem jsou zde čtyři nadstandardní pokoje a jeden apartmán, který umožní společný pobyt rodičky s doprovodnou osobou.

Další etapa rekonstrukce stanice šestinedělí se plánuje. Naším cílem je vybudování většího počtu nadstandardních pokojů, o které je trvalý zájem mezi maminkami.

Na stanici šestinedělí v péči o rodičku a o dítě aktivně spolupracujeme s dětským oddělením. Společně seznámíme rodičky se správnou technikou kojení nebo případným použitím laktačních pomůcek.

V současnosti si již maminky neumí představit, že by po porodu nebylo jejich zdravé a donošené miminko společně s nimi na jednom pokoji, protože **systém roaming-in** je dnes zcela běžný. Ale v roce 1980 byla mostecká porodnice, tedy stanice novorozenců a šestinedělí, první v republice, kde se s tímto systémem ošetření dětí přímo na pokoji matek začínalo.

Porodní sál je v současné době v rekonstrukci, při které dochází k nutné obnově vybavení i stavebního uspořádání celého



Nadstandard před rekonstrukcí

porodního sálu tak, aby byly splněny náročné hygienicko-epidemiologické, stavebně-architektonické a provozní podmínky, které jsou nutností pro fungující perinatologické centrum. Současně se tak s rekonstrukcí a přestavbou porodního sálu zlepší komfort pro nastávající maminky a jejich doprovod.

Prioritou pro nás zůstává přirozený způsob vedení porodu s možností využití inhalační analgezie Entonox (pro zmírnění bolestí) nebo epidurální anestezie ve spolupráci s lékaři z oddělení ARO. Nástřih hráze se provádí pouze v nutných případech s ohledem na váhu a stáří plodu a se souhlasem rodičky.



Maminky mají možnost odběru pupečnickové krve, který u nás odebíráme pro Cord Blood Center nebo pro Národní tkáňové centrum.

Přítomnost otce nebo jiné doprovodné osoby u porodu je v Mostě již standardem. Rovněž předporodní kurz psychoprolaxe pro budoucí rodiče u nás funguje řadu let pod vedením zkušené porodní asistentky a je o něj velký zájem. Zaregistrování budoucích maminek k porodu nevyžadujeme. Porod umožníme

všem rodičkám, které chtějí v Mostě родit.

Ambulantní složka oddělení se nachází v budově A na poliklinice, která je součástí areálu mostecké nemocnice. Vedeme zde onkologickou poradnu, poradnu onkologické prevence a urogynekologie, těhotenskou poradnu, poradnu pro rizikové těhotenství a indikační poradnu.

Rekonstrukce porodního sálu bude koncem září ukončena. V dalším čísle Infolistů vám rádi představíme již nové a zrekonstruované gynekologicko-porodnické oddělení.

Eva Janíková, vrchní sestra
Gynekologicko-porodnické oddělení
Nemocnice Most, o. z.



V hlavní roli bzučivka zelená aneb jak probíhá larvoterapie

BZUČIVKA ZELENÁ (*Lucilia sericata*)

Léčba larvami *Lucilia sericata* je alternativní metoda léčby infikovaných a mrtvou tkáň obsahujících ran. Mezi klasické a obvykle používané postupy odstranění odumřelé tkáně patří chirurgická a enzymatická léčba, kdy je tkáň odstraněna mechanicky, např. vystříháním nebo chemickým rozpuštěním enzymatickými preparáty.

Princip larvoterapie spočívá ve schopnosti těchto larev žít se výhradně mrtvou tkáň. Živou tkáň rozkládat neumí. Současně larvy stimulují hojení rány. Pravděpodobně se tak děje několika mechanismy současně:

- trávením mrtvé tkáně,
- likvidací patologických bakterií jejich trávením (včetně bakterií odolných vůči antibiotikům, např. meticilin – rezistentní *Staphylococcus aureus*, MRSA),
- mechanickým efektem – pohybem larev (stimulace produkce serozního exudátu, který odplavuje bakterie),
- sekrecí léčivých látek (larvy produkují některé terapeutické látky, např. allantoin, ureu a baktericidní peptidy).

Indikací k použití larev jsou infikované a hlavně mrtvou tkáň obsahující rány, bércové vředy, defekty u syndromu diabetické nohy, proleženiny a popáleniny. Rizika jsou minimální. Larvy se nesmí aplikovat do otevřených tělních dutin (pohrudniční a břišní) a k velkým cévám. Larvy se mohou použít pouze z chovu výhradně k tomuto účelu určenému, aby byla zaručena sterilita a použit správného druhu. Činností larev dochází k obnažení drobných cévek a vlasečnic živé tkáně. Jedním z projevů očištěné rány je drobné krvácení z ranné plochy, které nebývá nikterak závažné.

KAZUISTIKA:

Muž, narozen v roce 1960.

OA: DM II. typu na inzulínu

Arteriální hypertenze

St.p. aortofemorálním by-passu PDK

St.p. infarktu myokardu

Chronické renální selhání

Pacient byl přijat na chirurgické oddělení 27. 12. 2014. Opakovaně byla prováděna chirurgická necrectomie (odstranění mrtvé tkáně). Dále byla provedena amputace IV. prstu, malíku a incize (nařiznutí) na ventrální straně plosky.

Larvy jsou na oddělení transportovány ve sterilním kontejneru. Množství larev

se pohybuje až kolem 600 kusů, ale do rány se jich aplikuje 150–300 ks.

Před aplikací larvoterapie byla velikost rány 17 x 8 x 2 cm, spodina byla povleklá s okrajovými nekrotizacemi. Došlo k progresi gangrenózních změn na II.–III. prstu a plosce. Byly patrné lividní změny měkkých tkání. Sekrece z rány byla seropurulentní, zapáchala. Tato rána vyžadovala velmi časté převazy.

Vzhledem k původní velikosti larev (okolo 2–3 mm), nejsou na fotografii zřetelné viditelné. Larvy se zvlhčí sterilním, fyziologickým roztokem a rána je překryta prodyšnou nylonovou sítkou. Ta přesahuje okraje rány, aby nemohly larvy vycestovat. Rána však musí mít dostatečný přístup vzduchu, aby se larvy neudusily. Nadále se převaz provádí pouze jednou denně, a to výměnou gázy a šetrným zvlhčením. Kompletní převaz a odstranění všech larev je proveden po 3–4 dnech.

Z nežádoucích jevů se ojediněle vyskytuje podráždění a zarudnutí kůže v okolí rány, způsobené pohybem larev. Nepříjemné pocity pohybu či bolestivost lze zvládat běžnými analgetiky.

První převaz byl proveden po 4 dnech. Velikost larev byla zhruba 10–12 mm a došlo ke značnému odstranění odumřelé tkáně.

Při třetím převazu zůstává rána v původním rozsahu poměrně čistá, nadále

však dochází k rozšíření nekrózy nejen na II. a III. prst. Sekrece z rány je hojná, hnisavá, provázena výrazným zápachem a bolestivostí. V tento okamžik byla léčba larvami ukončena.

I přes intenzivní celkovou terapii docházelo i nadále ke zhoršení lokálního nálezu a bylo nutné provést amputaci končetiny v bérci. Tč. pacient po amputaci končetiny aktivně rehabilituje, má zhojený pahýl a podstoupil vyšetření na protetice.

Všechny larvy byly zlikvidovány dle přesně daného rozpisu a uloženy v kontejneru pro biologický odpad.

Léčba larvami má nesporný efekt a významně zlepšuje hojení ran, nemůže však předejít zhoršování defektů při nepříznivém nálezu na cévách a nedostatečném prokrvení končetiny.



První převaz rány (po 4 dnech)

Kateřina Braunová, všeobecná sestra
Chirurgické oddělení Nemocnice Teplice, o. z.



Sterilní kontejner



Pacient před aplikací



První aplikace larviček



SHOTOKAN KLUB RAJCHERT SPORT UNION
ÚSTECKÁ A LOVOSICKÁ ŠKOLA KARATE

NOVÉ NÁBORY

sportovního KARATE

dětí a mládeže

www.karate-rajchert.cz | tel.: 602 421 764

září 2015

1. STŘEDISKO ÚSTÍ NAD LABEM
ZŠ Rabasova, Dobětice
Pondělí a středa
16.30–17.30
přípravka nejmenších 4–6 let
17.30–19.00 nábor dětí 6–9 let, dorostu

2. STŘEDISKO LOVOSICE
1. ZŠ Sady pionýrů, Lovosice
Pondělí a středa 16.30–17.30
přípravka nejmenších 4–6 let
Úterý a čtvrtek
16.00–17.30 nábor dětí 6–10 let, dorostu

placená inzerce

Dětský chrup

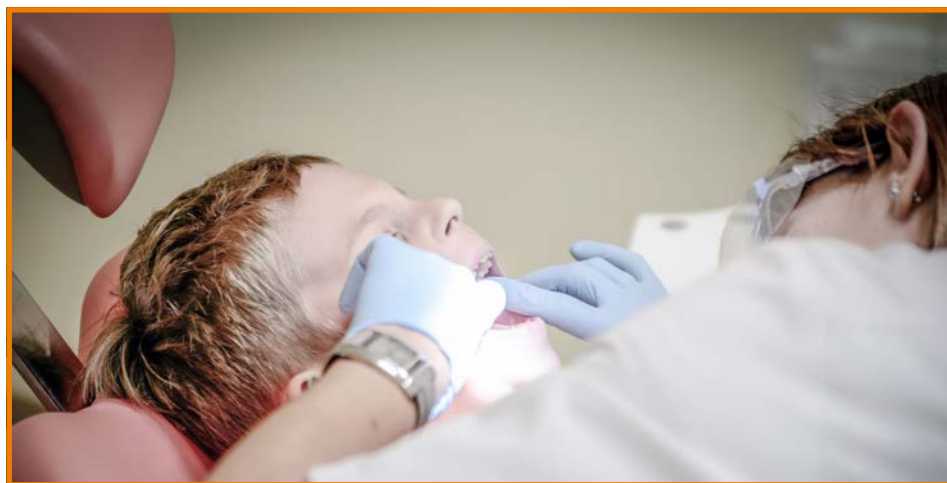

Ošetření dětského pacienta zubním lékařem

Každý rodič s netrpělivostí čeká na období, kdy dítěti začnou růst první zoubky. Jedná se o přelomové období, které je obvykle provázeno křikem dítěte. Hlavním ukazatelem, že tato doba přichází, je zvýšená nevrlost, křik a vzteklost kojenice. Děti hodně sliní a může se stát, že nebudou chtít jíst. Dávají si prsty nebo hračky do pusy. Můžete se také setkat se zvýšenou teplotou a průjemovitou stolicí. Mléčné zuby neboli dočasný chrup, se tvoří již během 6. týdne těhotenství. Jejich název – mléčné zuby – je pojmenován po bíle zbarvené sklovině. Dočasný chrup tvoří 20 zubů.

4 řezáky	jedničky a dvojky
2 špičáky	trojky
4 stoličky	čtyřky a pětky

VĚKOVÉ ROZPĚTÍ RŮSTU ZOUBKŮ

6–8 měsíců	1. řezáky
do 12 měsíců	2. řezáky
do 18 měsíců	1. stoličky
do 24 měsíců	špičáky
24–36 měsíců	2. stoličky

Pokud dítěti zuby nenarostou během prvního roku života, je třeba zvýšit pozornost a na řadu přichází konzultace

PÉČE O MLÉČNÝ CHRUP

První zoubky mají velkou náchylnost k zubnímu kazu, jelikož obsahují menší množství minerálních látek, a proto je důležité se o ně pečlivě starat. Mnoho rodičů si myslí, že není třeba zoubky čistit a navštěvovat zubního lékaře. To je ale velký omyl. Mléčným zubům je třeba věnovat stejnou péči, jako zubům u dospělých. Pokud zanedbáte péči o mléčné zuby, je možné, že s růstem druhých zubů budou různé problémy. V péči o dětský chrup hraje prim správná ústní hygiena a kvalitní strava. Vyhýbejte se velkému množství sladkostí a sladkých nápojů. Tento způsob stravování má neblahé



V předškolním věku začínají dočasné zuby postupně uvolňovat místo stálým zubům

s lékařem. Další neobvyklou situací může být, když se na místě dolních řezáků objeví něco jako zoubky. Jedná se o skořepiny, tzv. předchůdce správných zubů, které je třeba odstranit. Toto odstranění probíhá bez větších potíží, jelikož nemají kořínky. Ošetření dětských zubů u zubního lékaře je ověřeno řadou mýtů vycházejících z neochoty zubařů děti ošetřovat.

MÝTY O OŠETŘOVÁNÍ ZUBŮ U DĚTÍ

- Dětské zuby se nespravují, protože vypadnou.
- Dětské zuby při vtání nebolí, není to pravda.
- Dítě je ještě malé, ať jej rodiče přivedou, až bude větší.

následky nejenom pro zoubky, ale i pro tělo.

ČIŠTĚNÍ DĚTSKÝCH ZOUBKŮ

Pokud je dítě malé a má 1–2 zoubky, stačí vzít čistý navlhčený kapesník a lehce zoubky otřít. Jakmile je dítě schopno držet zubní kartáček v ruce, je vhodné ho naučit formou hry, třeba ve vaně, jak s kartáčkem správně manipulovat. Zoubky čistíme po každém jídle, nebo alespoň ráno a večer. Používáme měkký zubní kartáček, zubní pasta není podmínkou, důležitější je technika čištění. Hlavním cílem je setření zubního plaku, který je strůjcem zubního kazu.

První návštěva u zubního lékaře by se měla odehrát odlehčeně, za přítomnosti maminky, povozit se na zub. křesle nahoru a dolů, natočit si vodu do kelímku. Malý pacient dostane obrázek a pochvalu, že byl hodný, a sám se přesvědčí, že se v ordinaci nic špatného neděje. Pokud dítě chodí na ošetření s rodiči, není samozřejmě vhodné, aby bylo přítomno bolestivým zákrokům svého rodiče, jako je trhání, vrtání..., jinak hrozí, že si dítě z ordinace odnese kromě obrázku také psychotrauma.

ZUBNÍ KAZ

Podle současných názorů je zubní kaz infekční onemocnění a ze zkažených zubů rodičů se může přenést na dítě, např. při olíznutí lžičky nebo dudlíku. Proto je důležité, aby o svůj chrup pečovali i rodiče a tím šli dítěti příkladem. Velmi rizikové

je především noční kojení. Mnoho dětí se od matky napije i několikrát za noc, aniž by následovalo čištění zoubků. Fakt, že v rodině mají všichni zdravé zuby, by vás neměl uchlácholit. Genetika hraje ve stavu mléčných zubů poměrně zanedbatelnou roli.

MEDOVÉ ZUBY

Je to termín popisující destrukci (zkažení) mléčných horních zubů (řezáků), kdy zůstávají pouze kořeny zubů. Nejčastějším důvodem je jejich špatné nebo vůbec žádné čištění, protrahované kojení a především sladké nápoje. Bohužel, pokud se rozvine u dětských zoubků takto rozsáhlý kaz, je nutné ho radikálně řešit extrakcí. V případě, že lékař vytrhne zoubky u tak malého dítěte, jsou na místě obavy, jak dítě zvládne vývoj řeči.

Přibližně od 2,5 roku věku lze však vytažené zoubky nahradit protézou, která umožňuje správnou výslovnost. Děti si velice rychle na tuto pomůcku zvyknou, dokonce ji berou jako hru a samy si dokážou protézku nasadit.

NEPODCEŇUJEME ANI ÚRAZY

Úrazy zubů, především horních řezáků, patří mezi nejčastější poranění obličeje u dětí mezi 2–3 roky (kolo, koloběžka). Při poranění mléčných zubů může dojít i k poškození zárodku stálých zubů. Každý úraz obličeje by měl vyšetřit stomatolog, aby zjistil, zda nedošlo k uštípnutí či ulomení zubu, které je nepříjemné, bolestivé a dítě omezuje ve stravování, nebo dokonce ke zlomení čelisti.

Martina Holečková, dětská sestra
Dětské oddělení
Nemocnice Děčín, o. z.



Operativní leasing... prostě jen jezdíte

www.mercedes-benz.cz/operativni-leasing

Mercedes-Benz
The best or nothing.

S. & W. Automobily Autorizovaný prodejce a opravce vozidel Mercedes-Benz
Ústí nad Labem, Přístavní 823/35 | Jenišov u Karlových Varů, Daimlerova 202

www.suw.cz

* Operativní leasing na 2 roky, 20 000 km/rok, akontace 0 %. Splátka (8 483 Kč vč. DPH) obsahuje havarijní pojištění, povinné ručení, pojištění GAP a servisní smlouvu Excellent. Akční nabídka se vztahuje na vybrané vozy s danou doplňkovou výbavou. Platnost akce je časově nebo množstevně omezena. Tato kalkulace není nabídkou ve smyslu §1732 zákona č. 89/2012 Občanského zákoníku a jejím přijetím nevzniká smluvní vztah. Uzavření smlouvy schvaluje úvěrová komise Mercedes-Benz Financial Services ČR s.r.o.

Třída A 160, orientační cena 638 880 Kč vč. DPH, kombinovaná spotřeba 5,4-5,6l/km, emise CO₂ 128-135 g/km. Hodnoty emisí CO₂ byly naměřeny a jsou uváděny v souladu se směrnicí 1999/94/ES. Údaje se nevztahují na konkrétní vozidlo a nejsou součástí nabídky, slouží pouze pro porovnání a jednotlivými typy vozidel. Foto je pouze ilustrativní a nemusí přesně zobrazovat zvolenou výbavu vozu.

placena inzerce

Poděkovali nám

Poděkování

Rád bych touto cestou poděkoval chirurgickému oddělení děčínské nemocnice za profesionální přístup při operaci a následné léčbě.
Velmi si vážím všech lékařů, stejně jako sestřiček, které se o mě po celou dobu staraly. **L. Dvořák**

Bez názvu
Krajská zdravotní, a.s.
Sociální péče 3316/12A
Ústí nad Labem
Redakční rada časopisu
INFOLISTY

Nováková Dana
Družba 502/9
Dubí ,41701

věc: Poděkování

Touto cestou bych chtěla poděkovat kolektivu lékařů sester a NZP odd. ONP ženy Teplice pod vedením Prim. MUDr. Mohammeda Ghaleba za příkladnou a velmi citlivou péči o mou 84 letou matku Miškovou Jiřinu. V této životní etapě je takový přístup a zachování důstojnosti velmi důležitý pro ni, ale i celou rodinu.

21.7.2015

Děkuji dcera Nováková Dana

poděkování

Chci takto vyjádřit své poděkování zdravotnímu personálu Kardiologii JIP a plicnímu oddělení nemocnice v Ústí n.L. za jejich profesionální a zároveň lidské chování při mém pobytu v tomto zařízení.
Ještě jednou děkuji.
Stanislava Bártová s rodinou z Teplíc.

Poděkování

Chtěl bych touto cestou poděkovat děčínské nemocnici, odd. gynekologie, kde byla manželka na operaci, za opravdu profesionální přístup celého oddělení, za velkou laskavost a pochopení. Jsou to opravdu zdravotníci na svém místě, jakých málo pohledat...
Ještě jednou mockrát díky.
Jiří Mach

POZVÁNKA

Otorinolaryngologické oddělení Krajské zdravotní, a. s. – Masarykovy nemocnice v Ústí nad Labem, o. z., pořádá pod záštitou RSDr. Stanislava Rybáka, 1. náměstka hejtmána Ústeckého kraje, a ve spolupráci s OS ČLK a POUZP

22. odbornou nadregionální konferenci s mezinárodní účastí

SLÁMŮV DEN ORL – „NOVINKY VE FES“

dne 9. října 2015 od 8.30 hod.

Hotel & restaurant Větruše v Ústí nad Labem

Konference je zařazena jako oficiální akce konaná pod hlavičkou České společnosti otorinolaryngologie a chirurgie hlavy a krku ČLS JEP.



ODBOBNÝ GARANT:

MUDr. Karel Sláma, primář Otorinolaryngologického oddělení KZ, a. s. – Masarykovy nemocnice v UL, o. z.
e-mail: Karel.Slama@kzcr.eu

ZVANÍ PŘEDNÁŠEJÍCÍ:

prof. Betka a prof. Plzák (FN Motol v Praze), prof. Chrobok (FN Hradec Králové), prof. Kaschke (Berlín, Německo), doc. Vokurka (Umeå, Švédsko), prof. Sameš (MNUL), plk. as. MUDr. Kovář a prof. Astl (ÚVN Střešovice, Praha)

ORGANIZAČNÍ A TECHNICKÉ ZAJIŠTĚNÍ:

Organizační a tiskové oddělení a multimediální tým OVVDV Krajské zdravotní, a. s.

INFORMACE/PŘIHLÁŠKY:

e-mail: prihlasky@kzcr.eu
web: www.kzcr.eu/konference/ORL2015/

Máme zdravotnické minimuzeum



V roli modelek a hostesek se představily studentky oboru Zdravotní asistent

V budově Střední zdravotnické školy v centru Chomutova, která je součástí páté třídy školy ESOZ, můžete navštívit zdravotnické minimuzeum. Za otevřením muzea stojí dobrá myšlenka ředitelky školy PaedDr. Soni Valuškové, velkorysost rodin, které škole věnovaly exponáty z pozůstalosti známých lékařů Chomutovska, pracovitost odborných učitelek, které exponáty roztřídily a vystavily muzejní expozici, a v neposlední řadě i finanční

podpora ze strany odboru školství Krajského úřadu v Ústí nad Labem.

Zdravotnické minimuzeum bylo slavnostně otevřeno na začátku letošního roku. Vernisáže se zúčastnili paní Jana Vaňhová, Ing. Štěpán Harašta a Ing. Monika Zeman z Odboru školství, mládeže a tělovýchovy Krajského úřadu Ústeckého kraje, zástupci sociálních partnerů školy, bývalé učitelky odborných zdravotnických předmětů, současní žáci a zaměstnanci školy.

Po úvodním slovu ředitelky školy a proslovu náměstkyně hejtmána Ústeckého kraje všichni přítomní zhlédli módní přehlídku zdravotnických uniforem, k vidění byla nezapomenutelná modrobílá uniforma se zástěrkou a legendárním čepcem, ale i současné pracovní oděvy zdravotníků. V roli modelek se představily žákyně druhého ročníku oboru Zdravotnický asistent. Poté si hosté prohlédli muzeum zaměřené na historii zdravotnictví a měli možnost nahlédnout i do moderně vybavených učeben ošetřovatelství.

Specializované minimuzeum slouží především jako učebna pro názornou výuku historie ošetřovatelství, navštívit ho však mohou i zájemci o studium oborů Zdravotnický asistent a Sociální činnost v rámci Dne otevřených dveří, absolventi školy, zaměstnanci nemocnice, ale i veřejnost.

Mgr. Marcela Malíková
vedoucí učitelka pracoviště Palacká
Střední odborná škola energetická
a stavební, Obchodní akademie
a Střední zdravotnická škola, Chomutov

POZVÁNKA

Interní oddělení Krajské zdravotní, a. s. – Nemocnice Děčín, o. z., pořádá ve spolupráci s OS ČLK a POUZP

**3. DĚČÍNSKÝ DEN
KOMPLEXNÍ INTERNÍ PÉČE
S MEZINÁRODNÍ ÚČASTÍ**

24. září 2015 14.00–21.00 hod.

Zámek Děčín

ODBOBNÝ GARANT AKCE: prim. MUDr. Antonín Novák

Interní oddělení Nemocnice Děčín, o. z.

KONTAKTNÍ OSOBA: Mgr. Pavel Filip, e-mail: pavel.filip@kzcr.eu

INFORMACE/PŘIHLÁŠKY:

Organizační a tiskové oddělení, Krajská zdravotní, a. s.
Sociální péče 3316/12A, 401 13 Ústí nad Labem
tel.: +420 477 114 105, e-mail: prihlasky@kzcr.eu

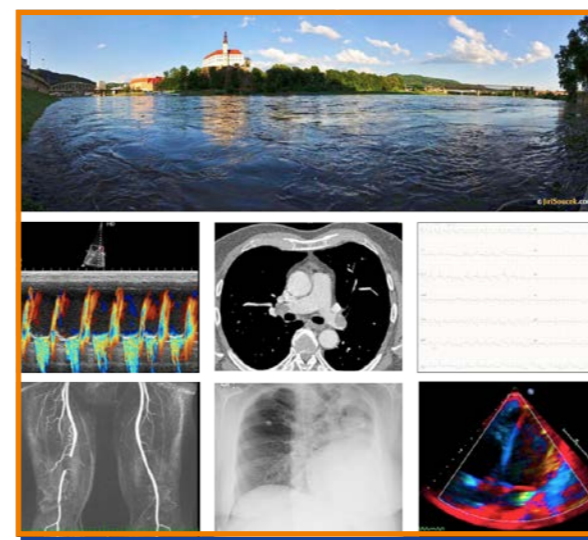

ORGANIZAČNÍ A TECHNICKÉ ZAJIŠTĚNÍ:

Organizační a tiskové oddělení KZ, a. s.
Multimediální tým OVVDV KZ, a. s.

V porodnici se narodila druhá letošní trojčátka

Masarykova nemocnice

V Krajské zdravotní, a. s. – Masarykově nemocnici v Ústí nad Labem, o. z., se v srpnu narodila druhá trojčátka v letošním roce. Tři holčičky přišly na svět 18. 8. 2015 v 8.14, 8.15 a 8.16 hodin. Šťastnými rodiči jsou tatínek Marek Baštinec a maminka Oksana Matishynets z Teplic. Událost je pro zdravotníky Gynekologicko-porodnické kliniky neobvyklá tím, že jde o druhá trojčata narozená v krátké době za sebou. Děvčátka nesou jména Lenka (41 cm, 1 900 g), Jana (41 cm, 1 740 g) a Oksana (38 cm, 1 320 g). Příjmení nesou po otci Baštincovi. Maminka Oksana Matishynets uvedla, že jde o první vícerčátka v jejich rodině. „Nikdo z mé ani z přítelovy rodiny nepochází z dvojčat nebo vícerčat. Holky jsme počali s přítelem přirozenou cestou. Když mi poprvé doktor řekl, že budu mít trojčata, tak jsem plakala. Jsem strašně moc ráda, že je mám. Už máme doma v ložnici pro ně připraveny tři postýlky,“ řekla šťastná maminka Oksana Matishynets.

Z důvodu malování a stavebních oprav došlo v měsíci září k uzavření některých oddělení Gynekologicko-porodnické kliniky v Krajské zdravotní, a. s. – Masarykově nemocnici v Ústí nad Labem, o. z.

Petr Sochůrek, redaktor Infolisty

Iva Černá, vrchní sestra Gynekologicko-porodnické kliniky Masarykova nemocnice v ÚL, o. z.



TERMÍNY UZAVÍREK JEDNOTLIVÝCH ODDĚLENÍ

1. 9. – 11. 9. 2015	uzavření GYN 1, GYN JIP provoz zahájen 12. 9. v 6.00 hod.
14. 9. – 27. 9. 2015	uzavření porodního sálu (od 6.00 hod.) provoz zahájen 28. 9. v 6.00 hod.
17. 9. – 27. 9. 2015	uzavření oddělení šestinedělí oddělení rizikového těhotenství provoz zahájen 28. 9. v 6.00 hod.
20. 7. – 30. 9. 2015	uzavření porodnice nadstandard



FOTOSOUTĚŽ 2015 POKRAČUJE...

Milí čtenáři, fotografové. I nadále nám můžete posílat fotky z vašich fotoaparátů, nečekané záběry a poutavé snímky do Fotosoutěže 2015. Vyhodnocení klání proběhne v měsíci listopadu, kdy vítěz získá cenu věnovanou Krajskou zdravotní, a. s. Fotografie s krátkým popiskem a jménem autora pošlete mailem na adresu infolistykz@kzcr.eu.

- 1. CENA** věcná cena v hodnotě **1 500 Kč.**
- 2. CENA** poukaz do lékáren KZ, a. s., v hodnotě **900 Kč.**
- 3. CENA** poukaz do lékáren KZ, a. s., v hodnotě **600 Kč.**



Malý Mexikánec
Foto Edita Horníková



Malí turisté na výletě na Komářův vížku
Foto Eva Sochůrková

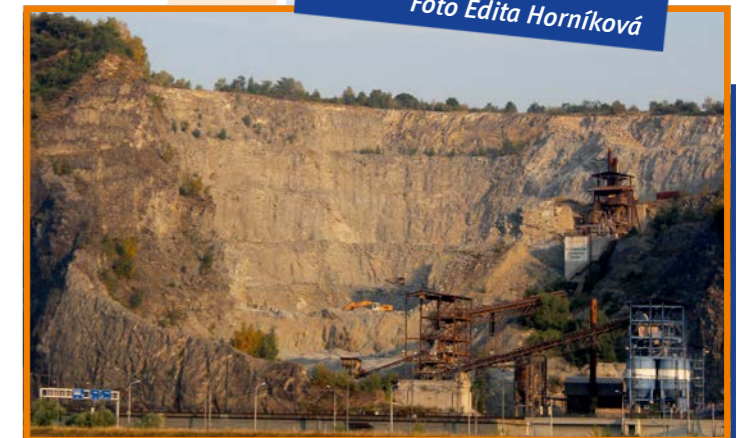

Ústecký kamenolom z labské cyklostezky
Foto Kamila Drugová



Průzkumnice v akci
Foto Hana Husáková



Na výletě mezi svými
Foto Ivana Hnilíčková

www.lazneteplice.cz



Dobrá zpráva

Lázně od pojišťovny opět na 4 týdny,
pobyt můžete za čas i opakovat

Od ledna 2015 platí **nová vyhláška**, která **zlepšila podmínky lázeňské péče** hrazené zdravotní pojišťovnou.

Nejvýraznější změnou je **prodloužení komplexního lázeňského pobytu (KLP) u vybraných indikací z 21 na 28 dnů. Možné je nyní opět také opakování pobytu.**

V Lázních Teplice v Čechách se prodloužení KLP týká většiny onemocnění nervových (VI / 1, 2, 4, 5, 6, 7, 8, 10) a několika onemocnění pohybového ústrojí (VII / 1, 2, 3, 4, 10, 11).

Neváhejte a řešte vypsání návrhu na lázeňskou péči co nejdříve.

Jak postupovat?

Poradíme na

tel.: 417 977 444

i Jestliže bydlíte v docházkové nebo dojezdové vzdálenosti, využijte možnosti ambulantní péče na základě FT poukazů, a to u dospělých (více na tel.: 417 977 160) i dětí (více na tel.: 417 977 703).

Hokejoví mistři z Litvínova poděkovali zdravotníkům za jejich práci *Masarykova nemocnice*

Do Krajské zdravotní, a. s. – Masarykovy nemocnice v Ústí nad Labem, o. z., zavítali v úterý 26. května hokejisté Vervy Litvínov Jiří Šlégr, Martin Ručinský a Kamil Piroš. Důvodem jejich návštěvy bylo velké poděkování zdravotníkům za jejich práci. Pro ně a pro návštěvníky nemocnice uspořádali v Atriu budovy B autogramiádu, na které ukázali Masarykův pohár, který vybojovali v letošní sezóně hokejové extraligy.

Iniciátorem poděkování zdravotníkům byl Jiří Šlégr, který se po kolapsu na ledě v roce 2009 léčil právě v Masarykově nemocnici. „Přijeli jsme poděkovat za všechnu péči a podporu, kterou nám zdravotníci věnují. Já obzvláště panu prim. MUDr. Milouši Dernerovi, protože moje zdraví by bez něho vypadalo jinak,“ řekl Jiří Šlégr.

Právě primář Radiodiagnostického oddělení Krajské zdravotní, a. s. – Masarykovy nemocnice v Ústí nad Labem, o. z.,

MUDr. Milouš Derner motivoval Jiřího Šlégra, aby pohár do Ústí přivezl. „Potřeboval jsem, aby mě dali trochu dohromady, kdybychom vyhráli, abych mohl pohár převzít. A pan primář se zeptal, jestli ho přivezu ukázat,“ doplnil s úsměvem Jiří Šlégr.

Masarykův pohár za vítězství v hokejové extralize přivezli ukázat litvínovští hokejisté veřejnosti, zdravotníkům a pacientům Masarykovy nemocnice v Ústí nad Labem.



Do Atria si pro podpisy hokejových mistrů přišli i hokejoví fanoušci

SLOVO ING. JIŘÍHO NOVÁKA, PŘEDSEDY PŘEDSTAVENSTVA KRAJSKÉ ZDRAVOTNÍ, a. s.

„Krajská zdravotní je největším poskytovatelem zdravotní péče v Ústeckém kraji, v našich nemocnicích hospitalizujeme a léčíme nejvíce pacientů, samozřejmě včetně sportovců. Jako bývalý člen dozorcí rady a fanoušek litvínovského hokeje bych rád popřál hráčům HC Verva Litvínov hodně štěstí do nadcházející sezóny 2015/2016 a přeji jim, aby titul mistra obhájili,“ popřál litvínovským hokejistům Ing. Jiří Novák, předseda představenstva Krajské zdravotní, a. s.

Petr Sochůrek
redaktor Infolistů



Hokejisté (zleva) Martin Ručinský, Jiří Šlégr a Kamil Piroš se u Masarykova poháru nechali vyfotografovat i s návštěvami a zdravotníky Masarykovy nemocnice v ÚL, o. z.

Personální změny v KZ, a. s.

Krajská zdravotní, a. s.

Ing. Ondřej Hampejs

vedoucí Odboru rozvoje a údržby majetku je zmocněn k zastupování činnosti vedoucího Úseku řízení a správy majetku.

Bc. Lenka Benešová
vedoucí Úseku personalistiky a vzdělávání KZ, a. s.



KZ Krajská zdravotní, a. s.
nemocnice Ústeckého kraje



Krajská zdravotní, a. s.
sdužující 5 nemocnic Ústeckého kraje

Nemocnice Děčín, Masarykova nemocnice v Ústí nad Labem, Nemocnice Teplice, Nemocnice Most, Nemocnice Chomutov

PŘIJME LÉKAŘE

Požadujeme:

- vzdělání dle zákona č. 95/2004 Sb.
- zájem o vzdělávání v oboru
- bezúhonnost a zdravotní způsobilost
- spolehlivost, dobré komunikační schopnosti
- schopnost samostatné a týmové práce
- znalost práce na PC (Word, Excel)
- výhodou specializovaná způsobilost nebo zařazení v oboru

Nabízíme:

- pracovní poměr s odpovídajícím finančním ohodnocením
- možnost okamžitého nástupu
- podporu a podmínky pro další vzdělávání, financované zaměstnavatelem
- podporu dalšího profesního rozvoje
- řadu oborů s nejvyšším stupněm akreditace a specializovaná centra
- moderní a příjemné pracovní prostředí
- 5 týdnů dovolené
- závodní stravování
- dobrou dopravní dostupnost
- pro studenty stipendijní program
- Nadačního fondu Krajské zdravotní, a. s.
(<http://www.kzcr.eu/o-nas/nadacni-fond/default.aspx>)

Nastartujte svou kariéru v našich nemocnicích!



Informace o volných místech: www.kzcr.eu, záložka nabídka zaměstnání





Informace o volných místech: www.kzcr.eu, záložka nabídka zaměstnání

NABÍDKA ZAMĚSTNÁNÍ

Krajská zdravotní, a. s., sdružující 5 nemocnic Ústeckého kraje:
Nemocnice Děčín, Masarykova nemocnice v Ústí nad Labem, Nemocnice Teplice,
Nemocnice Most, Nemocnice Chomutov

PŘIJME VŠEOBECNÉ SESTRY

POŽADUJEME:

- vzdělání – SZŠ, VZŠ nebo VŠ
- odbornou způsobilost k výkonu povolání všeobecné sestry
- bezúhonnost a zdravotní způsobilost
- spolehlivost, flexibilitu
- schopnost samostatné a týmové práce
- znalost práce na PC (Word, Excel)
- ochotu k dalšímu vzdělávání

NABÍZÍME:

- pracovní poměr s odpovídajícím finančním ohodnocením
- možnost okamžitého nástupu
- zázemí úspěšné a stabilní společnosti
- moderní a příjemné pracovní prostředí
- 5 týdnů dovolené
- závodní stravování
- možnost dalšího vzdělávání financovaného zaměstnavatelem
- podporu dalšího profesního rozvoje
- dobrou dopravní dostupnost

Odborné a vzdělávací akce

Krajská zdravotní, a. s.

datum	odborné a vzdělávací akce KZ, a. s.	místo konání
14. 9. 2015	Základní neodkladná resuscitace pro nelékaře	KZ, a. s. – OVVDV – Ústí nad Labem – učebna č. V
15. 9. 2015	Syndrom vyhoření	KZ, a. s. – OVVDV – Ústí nad Labem – učebna č. III
15. 9. 2015	Základní neodkladná resuscitace pro nelékaře	KZ, a. s. – OVVDV – Ústí nad Labem – učebna č. V
16. 9. 2015	Základní neodkladná resuscitace pro lékaře	KZ, a. s. – OVVDV – Ústí nad Labem – učebna č. V
18. 9. 2015	Odborná konference „O funkčním vyšetřování plic“	Hotel & restaurant Větruše
21. 9. 2015	Právní aspekty ošetrovatelské péče	KZ, a. s. – OVVDV – Ústí nad Labem – učebna č. III
21. 9. 2015	Základní neodkladná resuscitace pro nelékaře	KZ, a. s. – OVVDV – Ústí nad Labem – učebna č. V
22. 9. 2015	Základní neodkladná resuscitace pro nelékaře	KZ, a. s. – OVVDV – Ústí nad Labem – učebna č. V
22. 9. 2015	Cyklické školení „Hygienické zabezpečení rukou ve zdravotnictví“ *	KZ, a. s. – OVVDV – Ústí nad Labem – učebna č. IV
23. 9. 2015	Psychopatologie v našem životě	KZ, a. s. – OVVDV – Ústí nad Labem – učebna č. IV
23. 9. 2015	Základní neodkladná resuscitace pro nelékaře – JIP *	KZ, a. s. – OVVDV – Ústí nad Labem – učebna č. V
24. 9. 2015	3. Děčínský den komplexní interní péče	Zámek Děčín
29. 9. 2015	Základní neodkladná resuscitace pro nelékaře	KZ, a. s. – OVVDV – Ústí nad Labem – učebna č. V
29. 9. 2015	Základy první pomoci pro nezdravotníky	KZ, a. s. – OVVDV – Ústí nad Labem – učebna č. II
30. 9. 2015	Rozšířená neodkladná resuscitace pro lékaře	KZ, a. s. – OVVDV – Ústí nad Labem – učebna č. V
30. 9. 2015	Grafologie pro praxi – poznej tajemství svého rukopisu *	KZ, a. s. – OVVDV – Ústí nad Labem – učebna č. IV

* AKCE NAPLNĚNA

Oddělení vědy, výchovy a dalšího vzdělávání (OVVDV) KZ, a. s.

STIPENDIUM – KZ, a. s.

Nadační fond
Krajské zdravotní, a.s.



Stipendijní program Nadačního fondu
Krajské zdravotní, a. s.

Předseda správní rady Nadačního fondu KZ, a. s., vyhláší

STIPENDIJNÍ PROGRAM PRO AKADEMICKÝ ROK 2015/2016

Podporováni mohou být studenti 4. a vyššího ročníku
vysokoškolského prezenčního studia v oborech

LÉKAŘ FARMACEUT

a studenti 3. ročníku vysokoškolského prezenčního studia v oborech

VŠEOBECNÁ SESTRA RADIOLOGICKÝ ASISTENT

**Stipendium ve výši 7 000 Kč/měsíčně
je určeno na úhradu nákladů spojených se studiem na VŠ.**

Žádost o poskytnutí stipendia musí být doručena nejpozději
do 9. 10. 2015 na adresu:

Krajská zdravotní, a. s., Sociální péče 3316/12 A, Úsek personalistiky a vzdělávání,
401 13 Ústí nad Labem.

Obálku označte „Stipendium“.

Vyjádření o získání stipendia obdrží student nejpozději do 30. 11. 2015.

Podmínky programu, formulář žádosti a vzor smlouvy naleznete na stránkách:
www.kzcr.eu/nadacni-fond/default.aspx

STIPENDIJNÍ PROGRAM ÚSTECKÉHO KRAJE PRO AKADEMICKÝ ROK 2015/2016



Ústecký kraj

Ústecký kraj vyhlásil Stipendijní program

„STABILIZACE LÉKAŘŮ, ZUBNÍCH LÉKAŘŮ A FARMACEUTŮ V ÚSTECKÉM KRAJI“

STIPENDIJNÍ PROGRAM JE URČEN PRO

- studenty lékařských fakult (pro absolventy minimálně 1. ročníku prezenčního šestiletého programu Všeobecné lékařství a pětiletého magisterského programu Zubní lékařství, akreditovaných MŠMT),
- studenty farmaceutických fakult (pro absolventy minimálně 1. ročníku prezenčního pětiletého magisterského programu Farmaceut, akreditovaného MŠMT),
- studenty z celé České republiky.

STIPENDIJNÍ PROGRAM NABÍZÍ

- získání stipendia ve výši 50 000 Kč na jednotlivý akademický rok po dobu standardní doby studia a možnost hradit tak náklady spojené se studiem v daném akademickém roce,
- v případě podpisu budoucí pracovní smlouvy s vybraným poskytovatelem zdravotních služeb možnost vykonávat zdravotnické povolání lékaře pod odborným dohledem lékaře se specializovanou způsobilostí v příslušném oboru,
- v případě podpisu budoucí pracovní smlouvy s vybraným poskytovatelem zdravotních služeb a získání specializované způsobilosti lékaře nebo odborné způsobilosti zubního lékaře nebo farmaceuta pracovat v hlavním pracovním poměru a vykonávat zdravotnické povolání.

ZÁKLADNÍ KRITÉRIA PRO ZAŘAZENÍ DO STIPENDIJNÍHO PROGRAMU

- výběr stipendistů bude probíhat v závislosti na potřebách poskytovatelů zdravotních služeb v Ústeckém kraji,
- žadatel bude zařazen do Stipendijního programu za podmínky, že vybraný poskytovatel zdravotních

služeb v Ústeckém kraji vyjádří zájem o uzavření budoucí pracovní smlouvy se žadatelem o stipendium,

- všechna kritéria jsou uvedena ve vyhlášení Stipendijního programu, zveřejněném na stránkách Ústeckého kraje www.kr-ustecky.cz (sekce: Ústecký kraj › dotace a granty › zdravotnictví).

JAKÝ ZÁVAZEK STIPENDIJNÍ PROGRAM POŽADUJE

- po ukončení studia a získání specializované způsobilosti lékaře nebo odborné způsobilosti k výkonu zubního lékaře nebo farmaceuta uzavřít hlavní pracovní poměr s vybraným zaměstnavatelem, poskytovatelem zdravotních služeb v Ústeckém kraji, a setrvat v něm nejméně tolik let, na kolik akademických roků bylo poskytnuto stipendium.

KDE JE MOŽNÉ ZÍSKAT INFORMACE O STIPENDIJNÍM PROGRAMU

- podmínky Stipendijního programu, žádost o zařazení do Stipendijního programu a další podrobné informace jsou zveřejněny na stránkách Ústeckého kraje www.kr-ustecky.cz (sekce: Ústecký kraj › dotace a granty › zdravotnictví),
- administraci provádí a veškeré informace podává:
Odbor zdravotnictví Krajského úřadu
Ústeckého kraje
Velká Hradební 3118/48
400 02 Ústí nad Labem
epodatelna@kr-ustecky.cz
datová schránka t9zbsva
kontaktní osoba: Jana Krpešová
tel.: +420 475 657 432
e-mail: krpesova.j@kr-ustecky.cz.

www.kr-ustecky.cz

Redakce Infolistů nabízí možnost všem zaměstnancům KZ, a. s., k zasílání příspěvků a zajímavých námětů do tohoto časopisu. O čem chcete v Infolistech číst, o čem chcete diskutovat, eventuálně tip na osobnost, pracoviště nebo diagnostickou a léčebnou metodu. Rádi se budeme Vašimi náměty zabývat! Neváhejte a napište nám. Infolisty jsou Vaším časopisem!

Kontakt: Petr Sochůrek a Jiřina Suchá, Organizační a tiskové oddělení KZ, a. s., tel.: 477 112 030, e-mail: infolisty@kzcr.eu